

Leggeanvisning for DISANO ClassicAqua, SmartAqua + LifeAqua

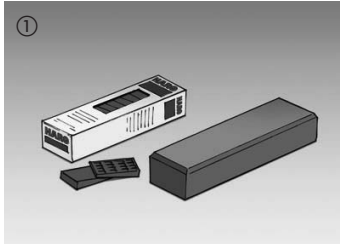

Det er viktig at du leser hele denne anvisningen nøye før du begynner å legge gulvet!

Følg alltid leggeanvisningen som følger med pakkene. Det er en forutsetning at den vedlagte anvisningen følges nøyaktig!



Verktøy til gulvleggingen: Slagkloss, blyant, sag.

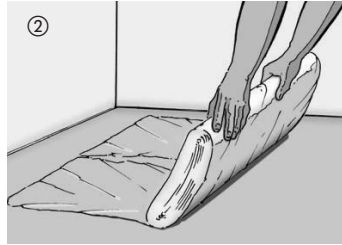

Når det gjelder alle typer sementgulv og legging på gulvvarme, må det alltid legges et 0,2 mm tykt lag med PE-folie. Folien skal overlape med 30 cm i skjøtområdet. Deretter må folien i veggområdet trekkes oppover og skjæres over etter at fotlisten er montert. Ettersom gulvet allerede har et integrert og lydisolerende korkunderlag, skal det ikke legges noe ekstra isolasjonsunderlag.

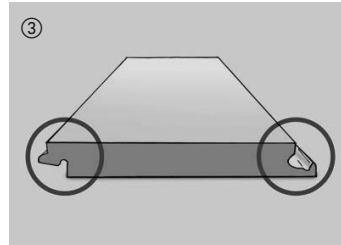

Fjærside / notside

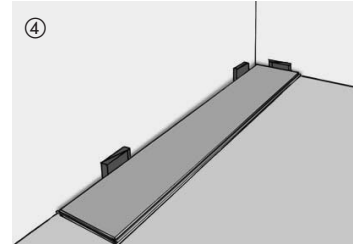

Det første bordet legges i høyre hjørne av rommet med fjærside mot veggen, og festes med avstandskiler (ekspansjonsavstand til veggen 10–15 mm).

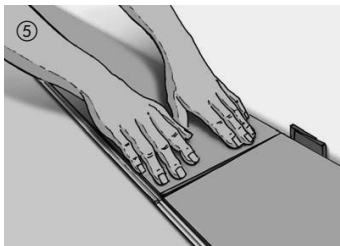

De andre bordene i den første raden skal klikkes inn ovenfra i kortenden av det foregående bordet. Når du trykker kortvarig på tverrskjøten, går bordet i inngrep med det tilstøtende bordet. Sørg for at bordene ligger nøyaktig i flukt med hverandre. Tilpass og plasser det siste bordet i den første raden samtidig som du tar hensyn til ekspansjonsavstanden på 10–15 mm til veggen.

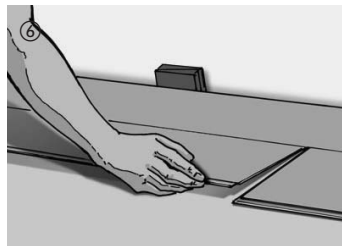

Begynn så neste rad med reststykket fra første rad (forskyvningen på kortsiden må være minst 50 cm, for flisformat minst 1/3 av bordlengden). Slik reduserer du mengden kapp betydelig. Resten av leggingen gjøres bord for bord. Her hektes bordene først inn i forbindelsen på langsiden med et lett trykk.

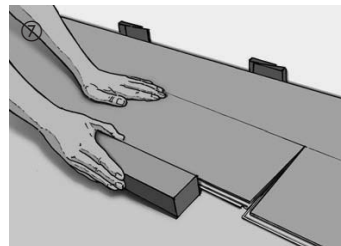

Bank om nødvendig forsiktig med slagkloss etterpå.

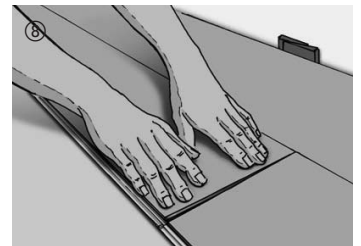

Deretter senkes kortsiden av bordet. Sørg da for at bordets kortside ligger helt inntil bordet som ble lagt før. Når du trykker kortvarig på tverrskjøten, går bordet i inngrep.

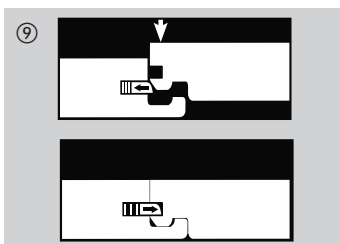

Profil kortside
Lås

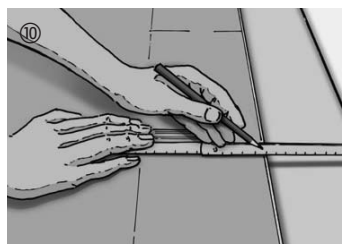

Bordene i den siste raden blir kuttet og tilpasset på langsiden med en ekspansjonsavstand på 10 til 15 mm.

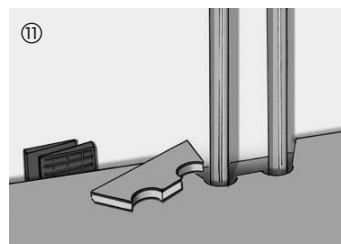

Dersom radiatorrør stikker opp gjennom gulvet, skal det sages eller bores hull i bordene (størrelsen på hullet avhenger av radiatorrøret og den nødvendige ekspansjonsavstanden).

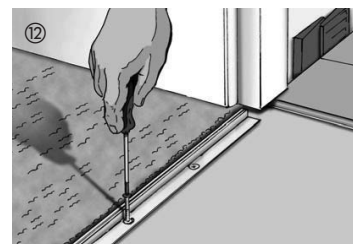

For å kunne overholde ekspansjonsavstanden, må det alltid brukes et egnet profilsystem ved døroverganger. Dette gjelder også når samme gulv skal legges i tilstøtende rom. I slike tilfeller skal det brukes en overgangsprofil som sikrer at ekspansjonsfugen overholdes.

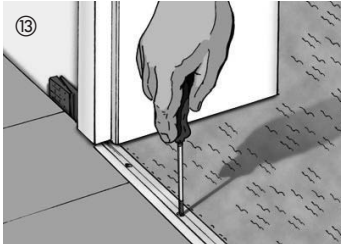

13
Skinnen skal ha en ekspansjonsavstand på ca. 5 mm. Dørterskler i samme tykkelse som gulvbordet må kappes av med en fintannet sag, slik at DISANO har mulighet til å ekspandere. Etter at gulvet er lagt, skal avstandskilene fjernes. Fotlistene (kan monteres både med og uten klipssystemet) festes langs veggen – ferdig.

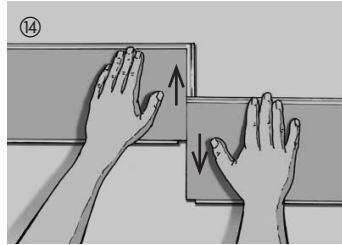

14
Tips vedrørende demontering:
Bordene kan skyves parallelt fra hverandre.

Generelle opplysninger

Det er viktig at du leser hele denne anvisningen nøye før du begynner å legge gulvet!

Forholdsregler før leggingen:

Pakkene må først åpnes like før gulvet skal legges. I vintermånedene må bordene som skal legges først tilpasses en leggetemperatur på ca. 18 °C i de uåpnede originalpakkene.

Viktig: Kontroller at bordene ikke har feil eller skader før leggingen og kontroller fargen og strukturen. For parkett som allerede er lagt, kan det ikke fremmes slike reklamasjonskrav. Elastiske gulvbelegg og tekstilgulv må fjernes fullstendig.

Leggeretning:

Leggeretningen følger for det meste rommets hovedlyskilde, f.eks. terrassevinduer. Bordene bør legges langs med det innfallende lyset. Rommets proporsjoner kan imidlertid fremheves ved gjennomtenkte valg av leggeretning. Små rom virker større ved bruk av lyse design. Ved flytende legging må ikke lengden eller bredden på gulvet som skal legges, være mer enn 10 m. Ved legging i rom som er mer enn 10 m lange eller brede, må det legges ned ekspansjonsprofiler.

- I smale ganger må du alltid passe på at leggeretningen forløper på langs.

- Ved T-, L- eller U-formede grunnriss er det nødvendig å atskille de enkelte delflatene etter formen på rommet med egnede profilsystemer.

- Ta hensyn til den begrensede ekspansjonen når tunge innredningsgjenstander som f.eks. innbyggingskjøkken, vedovner, akvarier eller vannsenger står på en flytende lagt gulvflate. Man må vurdere å atskille delflatene.

DISANO ClassicAqua, SmartAqua og LifeAqua er også godkjent for helliming. Ta kontakt med nærmeste forhandler for bestilling av vår spesielle leggeanvisning til dette formålet. Gulvet må hellimes hvis du vil bruke DISANO-gulvet i fuktige rom (f.eks. i baderom). For DISANO kan det gjennomføres en ekstra innledende pleie med clean & green aqua shield for å optimere fuktbeskyttelsen av gulvene, men dette er ikke et absolutt krav.

Klargjøring av undergulvet: Undergulvet må være plant, tørt og fast, og gjeldende DIN-standard skal overholdes. Egnert er f.eks. betonggulv, støpeasfalt, V100 gulvsponplater, gamle gulvbelegg som f.eks. keramiske eller nålefiltbelegg.

Fuktighetskontroll:

Undergulvet må kontrolleres med henblikk på eventuell fuktighet, f.eks. med et CM-måleapparat.

Fuktighetsinnhold:

Sementgulv maks. 2,0 CM %, ved gulvvarme 1,8 CM %, anhydrittgulv maks. 0,5 CM %, ved gulvvarme 0,3 CM %. På nye sementgulv bør det alltid legges en 0,2 mm tykk PE-folie som ekstra fuktbeskyttelse etter en tørketid på 6–8 uker. Foliestykkene skal overlape hverandre med ca. 30 cm. I rom som ikke har kjeller under, må det brukes en egnert fuktsperre.

Legge parkett på gulvvarme

Ved legging på gulvvarme må undergulvet være utført i henhold til DIN 18353. Påse at gulvvarmen er installert iht. DIN EN 1264 del 1-4 og varmet opp tilstrekkelig etter grensesnittkoordinering før du legger gulvet. Be om et detaljert produktdatablad hos forhandleren. Især ved bruk av gulvvarme er det viktig å ta hensyn til de romklimatiske forholdene.

Pleie

Tørrengjøring / Flekker: Som regel er det tilstrekkelig å tørrengjøre DISANO med en mopp, kost eller støvsuger. Eventuelle gummistreker fra skosåler eller fettflekker kan fjernes med etanol. Oljesøl må fjernes omgående fra gulvet på grunn

av økt sklifare. Lengre tids påvirkning av aggressive løsemidler som f.eks. aceton samt uegnede desinfeksjonsmidler kan føre til overflateendringer. Slike stoffer må fjernes omgående fra DISANO-overflaten.

Første rengjøring / Fuktig rengjøring: Avhengig av hvor skittent gulvet er, anbefaler vi første rengjøring og regelmessig fuktig rengjøring med clean & green natural fortynnet i vaskevannet.

Intensiv rengjøring: For å fjerne grovere smuss kan gulvoverflaten rengjøres intensivt med clean & green active. Etter hver grunnrengjøring må gulvet behandles med clean & green natural.

Merk: Benytt ikke grønnsåpe, skuremidler, stålull, aggressive løsemidler, voks eller polish til rengjøring og pleie. Vann må aldri bli liggende på DISANO by HARO-flaten. Damprensemaskiner egner seg ikke til rengjøring av gulvet.

Romklimatiske forhold

For at gulvet skal beholde sin verdi, men også for at folk skal føle seg vel, kreves det en sunt innneklima med ca. 30–60 % relativ luftfuktighet og en romtemperatur på ca. 20 °C. For å holde luftfuktigheten konstant – spesielt i fyringsperioder – anbefales det å bruke en luftfukter. Dermed unngår du ekstrem uttørking av gulvet. Luftfuktere må tas i bruk i begynnelsen av fyringsperioden. Dersom normale luftfuktighetsverdier underskrides, er det sannsynlig at det oppstår mindre fuger. Disse vil vanligvis lukke seg igjen etter fyringsperioden.

Ytterligere forholdsregler for å beskytte gulvet

For å bevare gulvets verdi anbefaler vi å montere møbelknotter av teflon (PTFE) under stol- og bordbein, og legge en dørmatte i inngangspartiet. Trinser under stoler og kontorstoler må oppfylle kravene i EN 12529, og det må kun benyttes trinser med myk slitebane av type W. Et annet godt og forebyggende tiltak er bruk av HARO-gulvbeskyttelsesmatter av polykarbonat under stoler og kontorstoler.

Miljø og avfallshåndtering

Benytt produkter med lave utslipp ved bruk av lim. Demontering av gulvet bør fortrinnsvis utføres i omvendt rekkefølge av leggingen. Avfall skal håndteres i henhold til nasjonale og lokale lovbestemmelser og forskrifter.

09/21 Med forbehold om tekniske endringer som følge av videreutvikling.